

Dina - et stort og smukt sjal

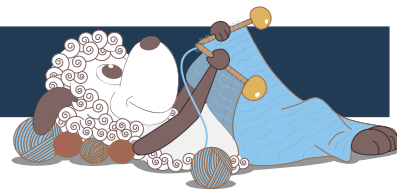

Design: Karen Skriver Lauger

Et stort og smukt sjal med hulmønstre, der stråler ud fra blomstermønsteret i midten. Sjalet kan bruges over en smuk kjole til en fest – eller man kan svøbe det om sig, når man går en aftenur og duggen falder.

2. udgave - oktober 2019 © Filcolana A/S

Materialer

250 g Saga fra Filcolana i farve 303 (Sea Glass)

175 g Tilia fra Filcolana i farve 330 (Ash)

Rundpind 5 mm, 100 cm

Markører

Størrelse

Onesize

Mål

Langs overkanten (vingerne): 192 cm

Dyb ved nakke: 100 cm

Strikkefasthed

17 m og 25 p i glatstriking og hulmønster på p 5 mm = 10 x 10 cm.

Særlige forkortelser

1 la gf: Tag 1 m vrang løs af med garnet foran arbejdet.

DBI (dobbel indtagning): tag 1 m ret løs af, strik 2 ret sammen, træk den løse maske over.

CDI (centreret dobbelt indtagning): tag 2 m ret sammen af, som skulle de strikkes sammen, strik 1 ret, træk de løse m over.

LIr: tag 2 m ret løs af efter hinanden, sæt dem tilbage på venstre pind og strik dem drejet ret sammen.



Arbejdsgang

Sjalet strikkes fra nakken og ud og ned. Sjalet består af fire sektioner, der hver har det samme mønster. Sektionerne er opdelt med markører. Der tages ud på alle pinde fra retsiden.

De tre hulmønstre er vist i diagrammer. Der strikkes med en tråd Tilia og en tråd New Zealand lammeuld holdt sammen gennem hele sjalet.

Diagrammer

Diagrammerne ses alle fra retsiden og kun pinde fra retsiden er vist (på pinde fra vrangsidens strikkes alle m vr). Diagrammet læses fra bunden og op og fra højre mod venstre på retsiden.

Opskrift

Slå 9 m op med de to tråde holdt sammen på pind 5 mm.

Pind 1 (retsiden): 1 la gf, *slå om, 1 r*, gentag fra * til * i alt 8 gange.

Pind 2 (vrangsidens): 1 la gf, strik vr til sidste m, 1 r.

Pind 3: 1 la gf, *slå om, 3 r, slå om, sæt en markør, 1 r*, strik fra * til * i alt 3 gange, slå om, 3 r, slå om, 1 r.

Pind 4: 1 la gf, strik vr til sidste m, 1 r.

Der er nu 25 m og 3 markører på pinden, der adskiller de fire sektioner af sjalet. Fra nu af strikkes der hulmønster efter diagram.

Strik først hulmønsteret fra diagram A:

Pind 1A (retsiden): 1 la gf, *slå om, strik diagram A til markør, slå om, flyt markør, 1 r*, strik fra * til * i alt 3 gange, slå om, strik diagram A til sidste m, slå om, 1 r.

Pind 2A (vrangsidens): 1 la gf, strik vr til sidste m, 1 r.

Strik alle 44 pinde fra diagram A (husk at kun pindene fra retsiden er vist i diagrammet). Der er nu 201 m på pinden.

Strik nu hulmønster fra diagram B:

Pind 1B (retsiden): 1 la gf, *slå om, strik diagram B til markør (gentag m i den markerede boks), slå om, flyt markør, 1 r*, strik fra * til * i alt 3 gange, slå om, strik diagram B til sidste m, slå om, 1 r.

Pind 2B (vrangsidens): 1 la gf, strik vr til sidste m, 1 r.

Strik de første 22 pinde fra diagram B én gang. Der er nu 289 m på pinden.

Strik dernæst Pind 23-46 fra diagram B i alt 3 gange. Der er nu 577 m på pinden.

Strik nu hulmønster fra diagram C:

Pind 1C (retsiden): 1 la gf, *slå om, strik diagram C til markør (gentag m i den markerede boks), slå om, flyt markør, 1 r*, strik fra * til * i alt 3 gange, slå om, strik diagram C til sidste m, slå om, 1 r.

Pind 2C (vrangsidens): 1 la gf, strik vr til sidste m, 1 r.

Strik all 31 pinde fra diagram C – NB den sidste pind er fra retsiden.

På næste pind (vrangsidens) lukkes alle 705 m r af. Pas på ikke at lukke for stramt af.

Montering

Hæft alle ender. Vask sjalet blidt og spænd det ud så hulmønsteret åbner sig. Lad det tørre fladt.



Diagram A

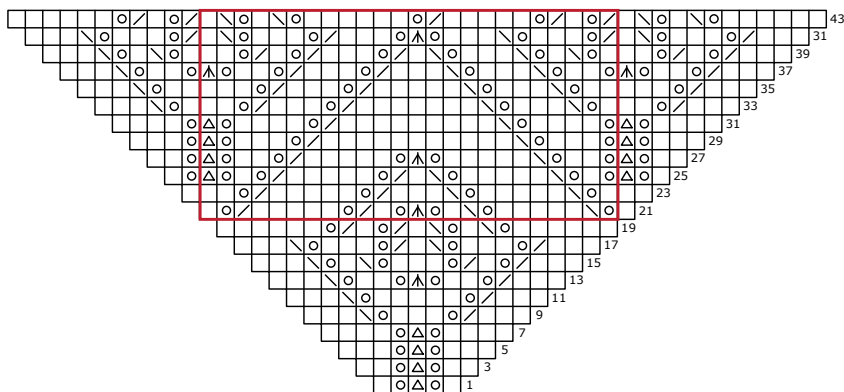

Diagram B

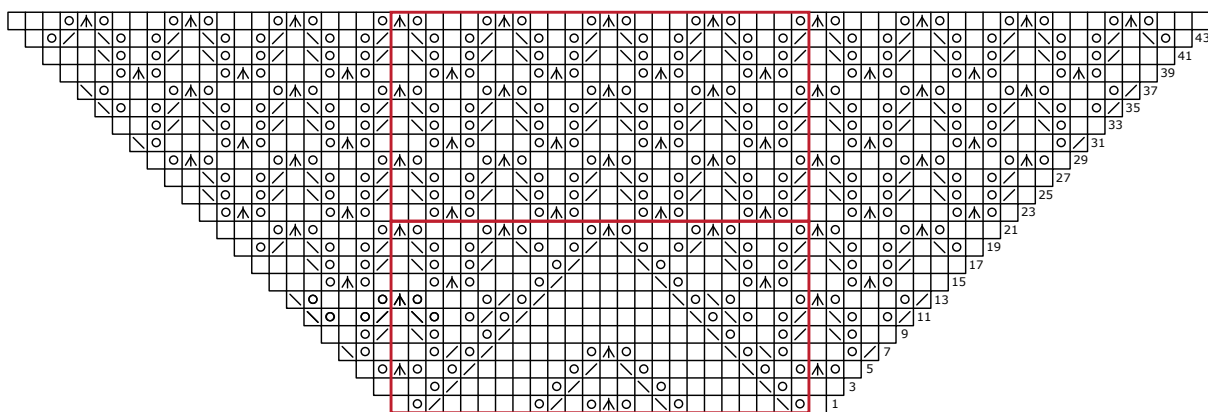
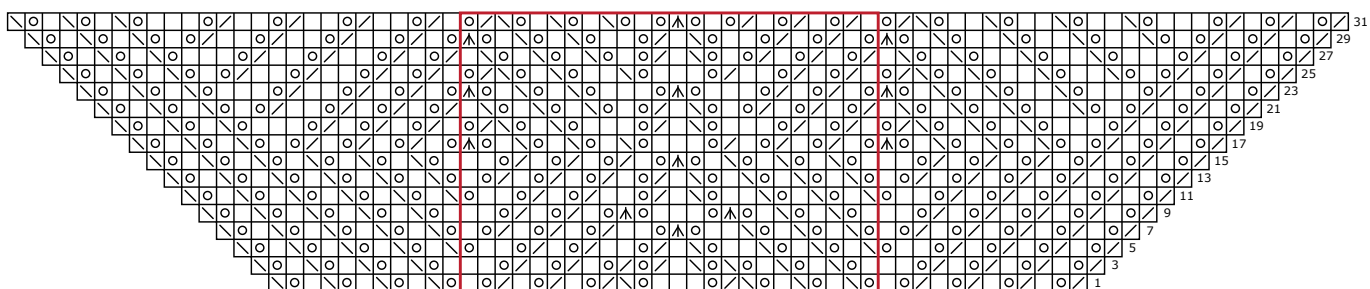

Diagram C



- ret på retsiden, vrang på vrangside
- slå om
- 2 r sm
- llr
- DBI
- CDI