

# Ella - en sweater med rombemønster



Design: Ditte Lerche



"Ella" er en del af Filcolanas kollektion "Colours of the Scandinavian Summer". I kollektion har vores design-team ladet sig inspirere af lyset og de skønne farver i skagensmalerierne. De fine gamle bindingsværkshuse i Skagen har givet designeren Ditte Lerche inspiration til det fine rombemønster.

2. udgave - oktober 2018 © Filcolana A/S

## Materialer

300 (300) 350 (400) 400 g Arwetta Classic fra Filcolana i farve 136 (Mustard)  
75 (75) 100 (100) 100 g Tilia fra Filcolana i farve 136 (Mustard)  
75 (75) 100 (100) 100 g Tilia fra Filcolana i farve 255 (Limelight)  
Rundpind 5,5 mm og 7 mm, 80 cm  
Markører eller kontrastfarvet tråd

## Størrelser

XS (S) M (L) XL

## Mål

Passer til brystvidde: 84-92 (90-98) 94-102 (98-106) 102-110 cm  
Overvidde: 90 (94) 98 (102) 106 cm  
Ærmelængde: 50 (52) 54 (57) 59 cm  
Hel længde: ca. 55 (56) 57 (58) 59 cm

## Strikkefasthed

15 m og 20 p i glatstriking på p 7 mm = 10 x 10 cm.

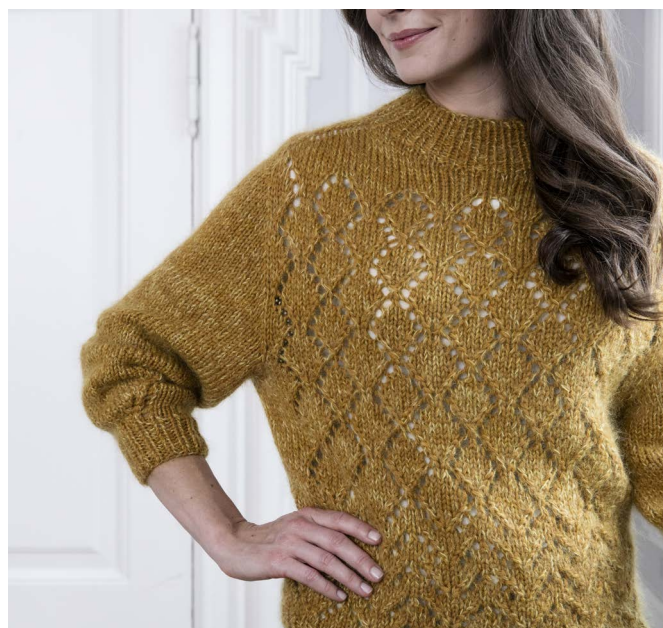

Der strikkes med 2 tråde Arwetta Classic og 1 tråd af hver farve Tilia. Ialt 4 tråde sammen.

### Særlige forkortelser

**H-udt:** Højre udtagning. Løft lænken mellem 2 m op bagfra og strik r.

**V-udt:** Venstre udtagning. Løft lænken mellem 2 m op forfra og strik dr r.

**Vendemasker:** (German Short Rows) Hold garnet foran pinden som om der slås om, løft 1 m løs, træk garnet bagover pinden og stram til, så det ligner 2 m. På næste pind, strikkes de 2 ben på vendemasken sammen som 1 maske.

### Arbejdsgang

Sweateren strikkes oppefra og ned med vendepinde i halsudskæringen. Der startes med sadelskulder hvor man kun tager ud til for og bagstykke, herefter byttes og der tages kun ud til ærmer. Forstykket strikkes med hulmønster mens ryggen strikkes glat med en høj rib forneden for at give et feminint snit. Ærmerne strikkes glat med hulmønster forneden mod ribben for at give ærmet fylde.

### Krop

Slå 66 m op på rundp 5,5 mm og strik rundt i 1 x 1 rib, til arb måler 7 cm, sæt markør for omg start. Skift til rundp 7 mm, strik første omg ret og sæt samtidigt markører således: Strik 6 m (højre skulder) sæt markør, strik 27 m (bagstykke) sæt markør, strik 6 m (venstre skulder) sæt markør og strik 27 m (forstykke), 1. skulder markør er også omg start. Strik skulder udtagninger således: Flyt markør, strik 6 r, flyt markør, slå om, strik r til næste markør, slå om, flyt markør, strik 6 r, flyt markør, slå om, strik til næste markør, slå om. Fortsæt således med at slå om på hver omg, og strik omslaget r på efterfølgende pind (der skal blive ved med at være 6 masker imellem markørerne til saddelskulder). Strik samtidigt vendepinde til halsudskæring således: 1. p (retsiden): Strik r over højre skulder, bagstykke, venstre skulder og 2 r, vend (husk udtagninger ved markører, men kun på for- og bagstykker ikke på skuldre)



2. p: Strik vr over venstre skulder, bagstykke, højre skulder, 3 vr, vend (husk udtagninger ved markører, men kun på for- og bagstykker ikke på skuldre)

Gentag disse 2 pinde, ved at strikke 2 m mere hver gang, til der er 7 m imellem de 2 vendepinde på forstykket, og der er 10 huller på hver skulder udtagning.

Forsæt med at strikke rundt og tage ud til skulder til der er strikket 14 (15) 16 (17) 18 huller i alt = 122 (126) 130 (134) 138 m.

Næste omg: Fjern omgangsmarkøren, 1 r, indsæt omgangsmarkøren igen, \*4 r, indsæt en ny markør, 1 r, fjern markøren\*, strik r til næste markør, fjern markøren, 1 r, indsæt markøren igen, gentag fra \* til \*, strik omgangen ud. Der er nu 4 m imellem skuldermarkørerne.

Ærmeudtagninger og Mønster 1 strikkes nu samtidig således (læs hele afsnittet til og med Mønster 1): Tag ud til ærmer på modsatte side af markører således: Flyt omg markør, \*v-udt, strik til markør (ærm), h-udt, flyt markør\*, strik r forbi næste markør, gentag fra \* til \* og begynd nu Mønster 1 på forstykket, over de midterste 57 m ved at strikke 0 (1) 2 (3) 3 r, sæt mønster markør, strik Mønster 1 sæt mønster markør, 0 (1) 2 (3) 3 r.

\*Tag ud på de 2 første omg og strik 1 omg uden udt\*, gentag fra \* til \* i alt 3 gange, dvs 6 udtagninger. Tag derefter ud på hver 2. omg i alt 18 (18) 19 (19) 20 gange. Strik nu alm raglan udtagninger (både før og efter hver markør) på hver 2. omg, 4 gange ialt. Slut med 1 omg ret over raglanudtagningerne.

### Mønster 1

1. p: 2 r, slo, 2 dr r sm, 2 r, \*2 r, 2 r sm, slo, 1 r, slo, 2 dr r sm, 2 r\*, 2 r, 2 r sm, slo, 2 r.
2. p - 12. p - alle lige pinde: Ret over alle masker, strik omslag ret.
3. p: 3 r, slo, 2 dr r sm, 1 r, \*1 r, 2 r sm, slo, 3 r, slo, 2 dr r sm, 1 r\*, 1 r, 2 r sm, slo, 3 r.
5. p: 4 r, slo, 2 dr r sm, \*2 r sm, slo, 5 r, slo, 2 dr r sm\*, 2 r sm, slo, 4 r.
7. p: 3 r, 2 r sm, slo, 1 r, \*1 r, slo, 2 dr r sm, 3 r, 2 r sm, slo, 1 r\*, 1 r, slo, 2 dr r sm, 3 r.
9. p: 2 r, 2 r sm, slo, 2 r, \*2 r, slo, 2 dr r sm, 1 r, 2 r sm, slo, 2 r\*, 2 r, slo, 2 dr r sm, 2 r.
11. p: 1 r, 2 r sm, slo, 3 r, \*3 r, slo, 1 løs af, 2 r sm, 1 løs over, slo, 3 r\*, 3 r, slo, 2 dr r sm, 1 r.

Gentag mønster 1 og udtagninger, til der er 60 (60) 62 (62) 64 m på ærmerne. Del arbejdet ved at sætte ærmernes masker i hvil, og slå 4 nye m op under hvert ærme. Sæt en side markør imellem de 4 nye masker i hver side.

Strik til Mønster 1 er gentaget i alt 5 gange. Fortsæt med Mønster 2.

**Mønster 2**

1. p: 2 r, slo, 2 dr r sm, 2 r, \*2 r, 2 r sm, slo, 1 r, slo, 2 dr r sm, 2 r\*, 2 r, 2 r sm, slo, 2 r.
2. p – 6. p - alle lige pinde: Strik ret.
3. p: 3 r, slo, 2 dr r sm, 1 r, \*1 r, 2 r sm, slo, 3 r, slo, 2 dr r sm, 1 r\*, 1 r, 2 r sm, slo, 3 r.
5. p: 4 r, slo, 2 dr r sm, \*2 r sm, slo, 5 r, slo, 2 dr r sm\*, 2 r sm, slo, 4 r.

Samtidigt når arb måler 45 (45) 46 (46) 47 cm (mål fra højeste punkt på skulderen), strikkes der 1 x 1 rib over alle ret maskerne på ryggen og i siden, fra mønster markør til mønster markør, ikke side markørerne. Tag på første pind 9 m ind jævnt fordelt over rygmaskerne.

Når mønster 2 er gentaget 5 gange, skift da til pind 5,5 mm og strik 1 x 1 rib over alle maskerne i alt 3 cm. Derefter luk af.

**Ærmer**

Strik 1 omg ret og slå samtidig 4 m op under hvert ærme. Sæt en markør imellem de 4 nye masker, for omg start.

Strik lige op til arb måler 12 (13) 15 (17) 19 cm fra under ærmet, og sæt på sidste omg 2 ekstra markører således: Strik 9 (9) 10 (10) 10 m, sæt markør, strik til 9 (9) 10 (10) 10 m før omg slut, sæt markør. Herefter strikkes hulmønster i hver side således:

1. p: 9 (9) 10 (10) 10 r, slo, 2 r sm, 2 r sm, forsæt i ret til der er 13 (13) 14 (14) 14 m tilbage før omg slutter, 2 dr r sm, 2 dr r sm, slo, 9 (9) 10 (10) 10 r.

2. p: Strik ret.

Gentag disse 2 pinde i alt 13 gange = 13 huller.

Slut med 1 omg ret.

Skift til pind 5,5 mm og strik 1 x 1 rib i alt 6 (7) 7 (8) 8 cm.

**Montering**

Sy sammen under hvert ærme. Hæft ender.

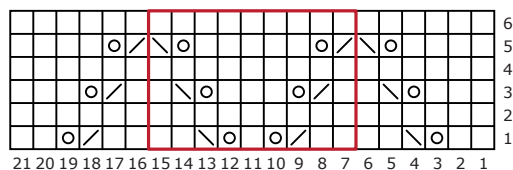
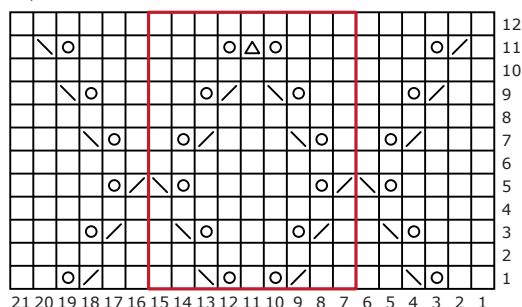
**Diagrammer****Mønster 2****Mønster 1**

- Slå om
- 2 r dr sm
- 2 r sm
- 1 løs af, 2 r sm, 1 løs over